

UOC Servizio Tecnico

**Il dirigente della UOC Servizio Tecnico
in virtù della delega conferita con deliberazione N°232/2015
HA ASSUNTO LA PRESENTE DETERMINAZIONE**

N. 888 del 20/11/2019

OGGETTO: DGR n.344/2017 (Delibera IFO n.738/2017) - affidamento dei lavori relativi all'adeguamento della zona di ingresso della U.O.C. Gastroenterologia e Endoscopia Digestiva e alla realizzazione di un deposito per vetrini istologici per le esigenze della U.O.C. Anatomia Patologica, Importo 11.349,12 euro (I.V.A. esclusa). CIG Z1E2A57D52 - CUP H84E17000400002

Esercizi/o 2019 - conto 101020301 Centri/o di costo .

- **Importo presente Atto: € 14.072,91**

- **Importo esercizio corrente: € 14.072,91**

Budget

- **Assegnato: € 669.409,00**

- **Utilizzato: € 463.443,67**

- **Residuo: € 191.892,42**

Autorizzazione n°: 2019/74213.2120

Servizio Risorse Economiche: **Cinzia Bomboni**

UOC Servizio Tecnico Proposta n° DT-884-2019

L'estensore

Romina Rosati

Il Responsabile del Procedimento

Raoul Paolini

Il Dirigente della UOC Servizio Tecnico

Francesco Proietto

La presente determinazione si compone di n° 5 pagine e dei seguenti allegati che ne formano parte integrante e sostanziale:

- allegato n. 1, allegato n. 2, allegato n. 3

Il Dirigente della UOC Servizio Tecnico

- Vista la Deliberazione n. 232 del 14 maggio 2015 di Adozione del Regolamento di Organizzazione e Funzionamento degli I.F.O.;
- Vista la Deliberazione n. 511 del 27 giugno 2017 di attribuzione delle deleghe ai Dirigente del Ruolo Amministrativo e professionali degli IFO;
- Visto il D.Lgs. 18 aprile 2016 n. 50 “Attuazione delle direttive 2014/23/UE, 2014/24/UE e 2014/25/UE sull'aggiudicazione dei contratti di concessione, sugli appalti pubblici e sulle procedure d'appalto degli enti erogatori nei settori dell'acqua, dell'energia, dei trasporti e dei servizi postali, nonché per il riordino della disciplina vigente in materia di contratti pubblici relativi a lavori, servizi e forniture” e ss.mm.ii., nel seguito indicato come “Codice”;
- Visto il D.P.R. n. 207 del 5 ottobre 2010 “Regolamento di esecuzione ed attuazione del Decreto Legislativo 12 aprile 2006, n. 163”, nelle parti ancora vigenti al momento delle opere in parola;
- Premesso che al piano zero, corpo A, del complesso ospedaliero è ubicato l'ambulatorio di Gastroenterologia che in quanto aperto anche all'utenza esterna dispone di una piccolo atrio antistante l'ingresso al Reparto adibito a sala di attesa; la collocazione obbligatoria delle sedute impedisce una razionale gestione del paziente costringendo il personale dell'ambulatorio a continui andirivieni tra la saletta e il desk di accettazione: si viene così a creare una impropria promiscuità tra le attività sanitarie (particolarmente invasive) e il resto degli ambienti, laddove, più in particolare, accade frequentemente che persone non autorizzate accedano liberamente nelle sale dove sono in corso esami diagnostici; per evitare le suddette criticità, la proponente Unità ha elaborato una

redistribuzione degli accessi che consente, mediante l'apertura di passaggi opportunamente posizionati, di superare definitivamente le criticità sopra descritte;

nell'ambito della razionalizzazione degli spazi non ancora utilizzati a disposizione sempre sul piano zero, in prossimità della U.O.C. Gastroenterologia e Endoscopia Digestiva, è opportuno e necessario recuperare un locale non rifinito ("a rustico") da adibire a deposito dei vetrini istologici prodotti quotidianamente, in numero significativo, dalla U.O.C. Anatomia Patologica: questo in ragione del fatto che l'attuale deposito è ormai saturo e di difficile gestione (i vetrini sono utilizzati di frequente per motivi diagnostici e documentali);

- Vista la proposta progettuale redatta dal proponente servizio, composta da tavole grafiche e computi metrici estimativi (Allegato n.1) che stima l'onere delle lavorazioni a 13.933,04 € (I.V.A. esclusa);
- Visto l'art.36, comma 2, lettera "a" del Codice, così come modificato dal D.Lgs. n. 57/2017, "... le stazioni appaltanti procedono all'affidamento di lavori servizi e forniture di importo inferiore alle soglie di cui all'articolo 35... per affidamenti di importo inferiore a 40.000 euro, mediante affidamento diretto anche senza previa consultazione di due o più operatori economici...";
- Acquisita la disponibilità della ditta SCAR S.r.l. (iscritta all'Albo fornitori della proponente Unità) per eseguire le lavorazioni, per l'importo complessivo di 11.349,12 €, I.V.A. esclusa (Allegati n.2 e 3);
- Ritenuto opportuno, per quanto sopra motivato, affidare alla ditta SCAR S.r.l., l'esecuzione dei lavori relativi all'adeguamento della zona di ingresso della U.O.C. Gastroenterologia e Endoscopia Digestiva e alla realizzazione di un deposito per vetrini istologici per le esigenze della U.O.C. Anatomia Patologica, per l'importo di 11.349,12 € esclusa I.V.A. (22%);
- Visto il Quadro Economico complessivo dell'intervento in parola:

A	Importo lavori	11.349,12 €
	SOMME A DISPOSIZIONE	
B	Art.113 ex D.Lgs. n. 50/2017 e smi (2% A)	226,98 €
C	I.V.A. (22% A)	2.496,81 €
D	Totale somme a disposizione (B+C)	2.723,79 €
T	TOTALE (A+D)	14.072,91 €

Attestato che il presente Provvedimento, a seguito dell'istruttoria effettuata, nella forma e nella sostanza è totalmente legittimo ed utile per il servizio pubblico, ai sensi dell'art. 1 della Legge n°20/1994 e ss.mm.ii. nonché alla stregua dei criteri di economicità e di efficacia di cui all'art. 1, comma 1, della Legge n°241/1990, come modificata dalla legge n°15/2005;

Attestato in particolare, che il presente Provvedimento è stato predisposto nel pieno rispetto delle indicazioni e dei vincoli stabiliti dai Decreti del Commissario ad Acta per la realizzazione del Piano di Rientro dal disavanzo del settore sanitario della Regione Lazio;

DETERMINA

Per i motivi di cui in narrativa che si intendono integralmente confermati, di approvare:

- l'affidamento dei lavori relativi all'adeguamento della zona di ingresso della U.O.C. Gastroenterologia e Endoscopia Digestiva e alla realizzazione di un deposito per vetrini istologici per le esigenze della U.O.C. Anatomia Patologica, alla ditta SCAR S.r.l., con sede in via Casilina 1753, 00132 Roma, per l'importo di 11.349,12 € oltre I.V.A. (22%), CIG Z1E2A57D52, CUP H84E17000400002.
- il seguente Quadro Economico:

A	Importo lavori	11.349,12 €
	SOMME A DISPOSIZIONE	
B	Art.113 ex D.Lgs. n. 50/2017 e smi (2% A)	226,98 €
C	I.V.A. (22% A)	2.496,81 €
D	Totale somme a disposizione (B+C)	2.723,79 €
T	TOTALE (A+D)	14.072,91 €

- di accantonare la somma di 226,98 € nel Fondo Incentivi (ex art. 113 D.Lgs. n. 50/2016).

L'importo totale di 14.072,91 € graverà sulla DGR n.344/2017 (Delibera IFO n.738/2017) e sarà così ripartito:

- 14.072,91 € sul conto 1.01.02.03.01 - esercizio finanziario 2019;

La UOC Servizio Tecnico curerà tutti gli adempimenti per l'esecuzione della presente determinazione.

Il Dirigente della UOC Servizio Tecnico

Francesco Proietto

Documento firmato digitalmente ai sensi del D.Lgs 82/2005 s.m.i. e norme collegate

ISTITUTI FISIOTERAPICI OSPITALIERI
LAVORI DI REALIZZAZIONE DI UN DEPOSITO VETRINI
U.O.C. ANATOMIA PATOLOGICA
STATO DI PROGETTO

ing. R. P. R. R.

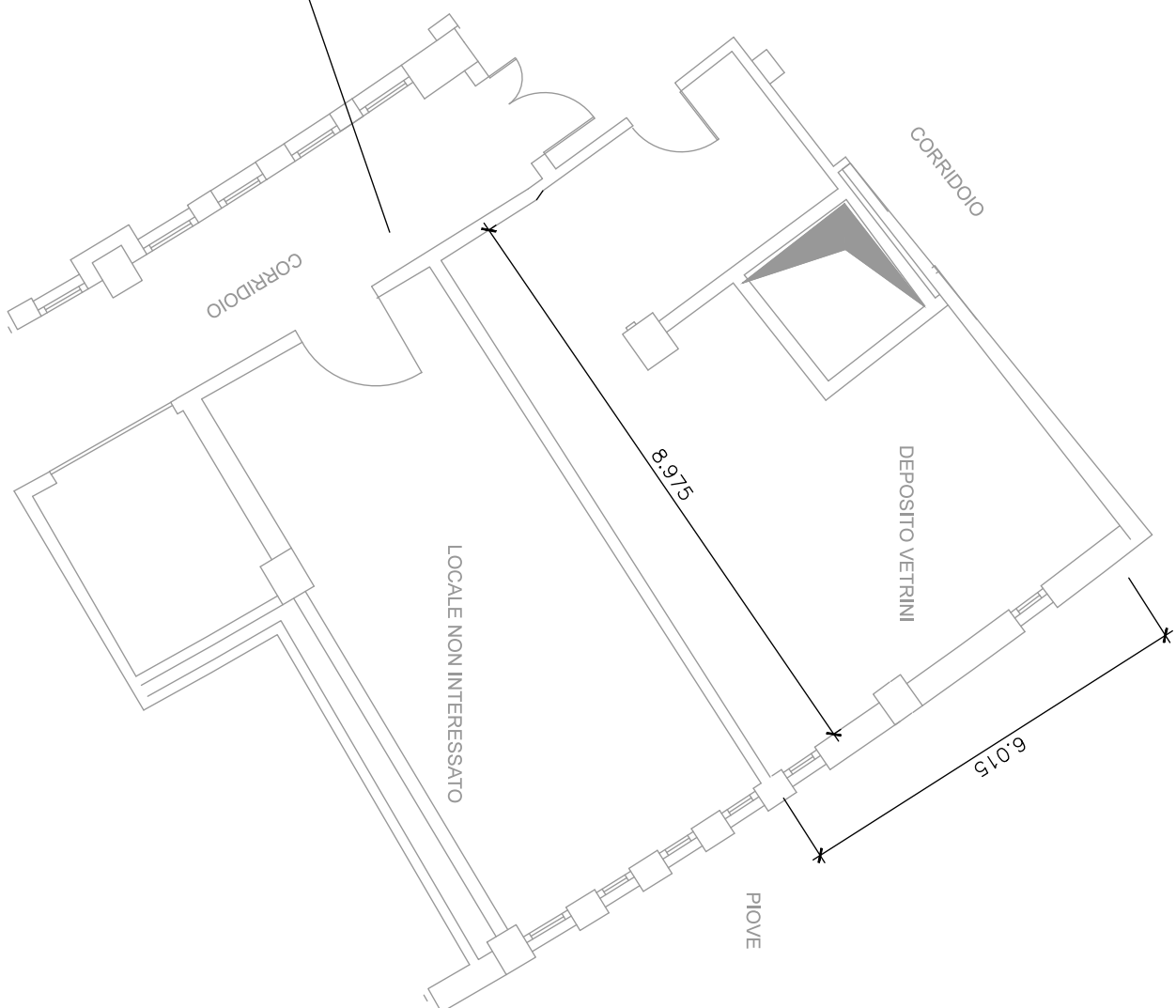
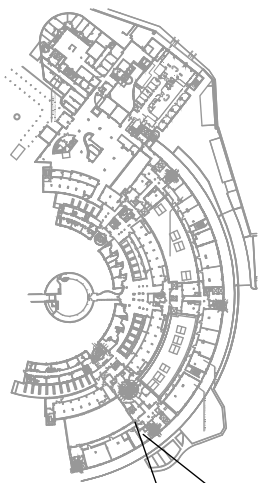

ISTITUTI FISIOTERAPICI OSPITALIERI
LAVORI DI ADEGUAMENTO SALA ATTESA
U.O.C. GASTROENTEROLOGIA E ENDOSCOPIA DIGESTIVA

STATO DI PROGETTO ottobre 2019

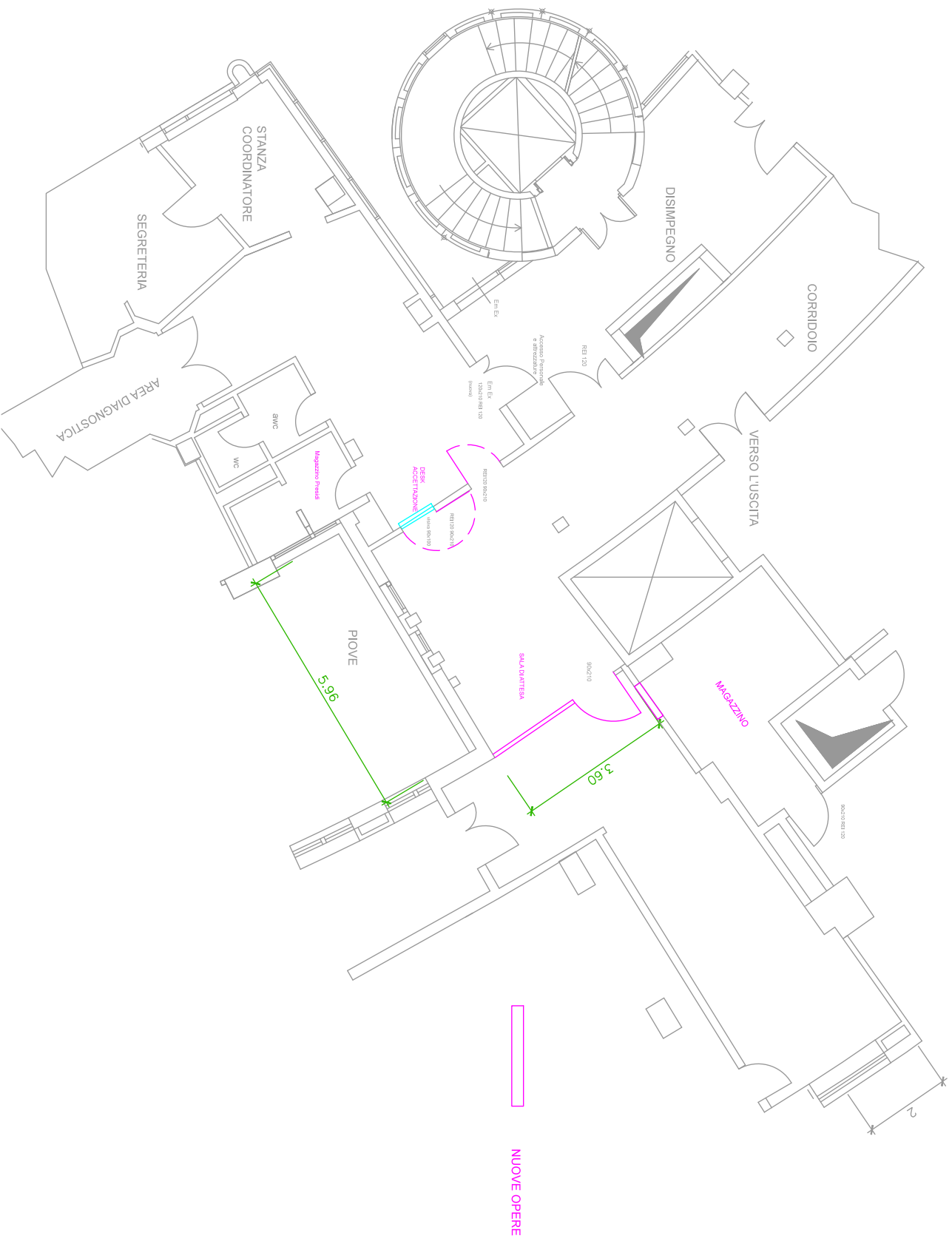

Oggetto: Locale Vetrini											
OPERE COMPIUTE E MATERIALI IN TARIFFA											
Tariffario	Voce di Tariffa	Descrizione	Unità di misura	Parti	Lunghezza	Larghezza	Alt./Peso	Q.tà	IMPORTI		
									Prezzo unitario	Costo totale	
REGIONE LAZIO 2012	A07.03.001.d	Massetti isolanti in conglomerato cementizio confezionato con 250 kg di cemento tipo 32.5 e materiali naturali o naturali espansi, dati in opera per lastrici, solai, solette, sottofondi, rinfianchi, ecc., battuti o spianati anche con pendenze a qualunque altezza o profondità dello spessore minimo medio di 50 mm, misurato per metro cubo: con vermiculite	mc		9,00	6,15	0,13	7,20	€ 309,00	€ 2.223,41	
REGIONE LAZIO 2012	A06.02.002	Rete in acciaio elettrosaldata a maglia quadra di qualsiasi dimensione per armature di conglomerato cementizio lavorata e tagliata a misura, posta in opera a regola d'arte, compreso ogni sfrido, legature, ecc., diametro tondino da 4 mm a 12 mm	kg	26				26,00	€ 1,43	€ 37,18	
REGIONE LAZIO 2012	A09.04.005.b	Tramezzature in lastre di cartongesso dello spessore di 12,5 mm fissati mediante viti autopercoranti fosfatate ad una struttura costituita da profilati in lamiera di acciaio zincato da 0,6 mm con montanti ad interasse di 600 mm e guide al pavimento e soffitto fissate alle strutture. È compresa la formazione di spigoli vivi, retinati o sporgenti, la stuccatura dei giunti e la sigillatura all'incontro con il soffitto con nastro vinilico monoadesivo: con doppia lastra di cartongesso su entrambi i lati - CAVEDIO TUBAZIONE	mq		1,30		2,00	2,60	€ 56,75	€ 147,55	
	S01.01.004.01.a	Trabattello mobile prefabbricato UNI EN 1004 in tubolare di alluminio, base cm 60 x 140, completo di piani di lavoro, botole e scale di accesso ai piani, protezioni, stabilizzatori e quanto altro previsto dalle norme vigenti, altezza max di utilizzo m 3,00. Nolo per un mese o frazione del solo materiale	cad	1,00				1,00	€ 28,01	€ 28,01	
	S01.01.004.01.b	Trabattello mobile prefabbricato UNI EN 1004 in tubolare di alluminio, base cm 60 x 140, completo di piani di lavoro, botole e scale di accesso ai piani, protezioni, stabilizzatori e quanto altro previsto dalle norme vigenti, altezza max di utilizzo m 3,00. Per ogni montaggio e smontaggio in opera	cad	1,00				1,00	€ 9,89	€ 9,89	
REGIONE LAZIO 2012	A21.01.018.a.02	Riparazione di lesioni su murature verticali e volte di qualsiasi genere, forma e spessore realizzata mediante allargamento delle lesioni, rimozione delle parti di muratura mobili, pulitura con getto d'acqua ad alta pressione e getto d'aria compressa o sabbatura dell'intera superficie ed in particolare modo delle connessioni fra gli elementi componenti la struttura, abbondante bagnatura della superficie e rinzafo in malta cementizia per sigillare le fessure ed i giunti onde evitare distacchi superficiali, applicazione sulle due facce della struttura di elementi di rete elettrosaldata in tondino FeB44K di diametro 6 mm e maglia 100x100 mm fissandoli alla muratura con chiodi di acciaio e collegando le due facce, previa perforazione nonché attraverso le lesioni, con tondini di acciaio B 450 C di diametro 8 mm e di lunghezza pari allo spessore del muro aumentato di 0,30 m nella misura di 6 legature ogni metro quadrato. Sigillatura dei fori con malta fluida additivata con antiritiro, applicazione di betoncino strutturale additivato con antiritiro costituito da malta cementizia dosata a 400 kg metro cubo di cemento tipo 32.5 per chilogrammi metro cubo di sabbia viva lavata dello spessore minimo di 40 mm di cui 20 mm oltre la rete su entrambe le facce. Nel prezzo si intende compreso e compensato l'onere per il risvolto della rete di almeno 500 mm in corrispondenza di angoli strutturali, la formazione degli spigoli, delle lesioni, dei marcapiani, dei riquadri per vani di porte e finestre, la formazione ed il disfacimento dei piani di lavoro interni, l'abbassamento, lo sgombero, il trasporto all'interno del cantiere del materiale di risulta e quanto altro necessario per dare il lavoro finito a regola d'arte. Nel caso di particolari interventi di riparazione su murature ammorsate sarà computata l'area in accordo con la D.L. per murature verticali:	mq	0,10	108,00				10,80	€ 92,16	€ 995,33
REGIONE LAZIO 2012	A12.01.004.a	Intonaco pronto premiscelato in leganti speciali, costituito da un primo strato di fondo e da uno strato di finitura, tirato in piano e fratazzato, applicato con le necessarie poste e guide, rifinito con uno strato di malta fine, lisciato con fratazzo metallico o alla pezza, eseguito su superfici piano o curve, verticali e quanto occorre per dare l'opera finita a regola d'arte. Esclusi i ponteggi con base di cemento	mq		108,00			108,00	€ 19,02	€ 2.054,16	
REGIONE LAZIO 2012	A20.01.010	Preparazione del fondo di superfici murarie interne nuove mediante applicazione di isolante acrilico ad alta penetrazione	mq		162,00			162,00	€ 1,81	€ 293,22	
REGIONE LAZIO 2012	A20.01.013.b.03	Tinteggiatura con pittura lavabile di resina sintetica emulsionabile (idropittura) in tinte non forti a tre mani a coprire, esclusi i ponteggi esterni, la preparazione delle superfici con rasatura stuccatura e imprimitura: su superfici esterne: con pitture acriliche al quarzo	mq		162,00			162,00	€ 6,71	€ 1.087,02	
(a) Totale parziale:										€ 6.875,77	
(b) Ribasso contrattuale									0,00%	€ 0,00	
(c) Importo al netto di ribasso:										€ 6.875,77	

Oggetto: Sala Attesa Gastroenterologia										
OPERE COMPIUTE E MATERIALI IN TARIFFA										
Tariffario	Voce di Tariffa	Descrizione	Unità di misura	Parti	Lunghezza	Larghezza	Alt./Peso	Q.tà	IMPORTI	
									Prezzo unitario	Costo totale
REGIONE LAZIO 2012	A03.02.012.f	Demolizione di muratura di tamponamento e di tramezzi, compresi intonaci, rivestimenti, colombi, tabacconi di qualsiasi natura (canalizzazioni idriche, termiche, elettriche, telefoniche, gas ecc.) eseguita anche con l'ausilio di idonei mezzi, compreso il tiro in discarica dei materiali. Il trasporto, la cernita e l'accatastamento nei siti che verranno indicati dalla Direzione dei lavori nell'ambito del cantiere dei materiali riutilizzabili, che rimarranno di proprietà dell'Amministrazione, escluso il trasporto a rifiuto in discarica autorizzata del materiale inutilizzabile cartongesso spessore fino a 12,5 mm	mq	1	16,00			16,00	€ 4,13	€ 66,08
REGIONE LAZIO 2012	A03.02.005	Rimozione di strutture realizzate con qualsiasi tipo di profilato metallico, compresi la smuratura degli elementi, la cernita del materiale riutilizzabile e l'avvicinamento al luogo di deposito provvisorio, escluso il solo calo in basso.	kg	1				132,00	€ 0,57	€ 75,24
REGIONE LAZIO 2012	A03.01.003.b	Taglio a forza di muratura per limitate quantità, anche vultate, di spessore superiore ad una testa, eseguito a mano con l'ausilio di martello demolitore, per ripresa in breccia, a piccoli tratti, apertura di vani ed eliminazione di riseghe, l'adozione di tutti gli accorgimenti atti a tutelare l'incolumità degli operai e del pubblico, riparazioni per danni arrecati a terzi, e a condutture pubbliche e private, compreso il tiro in discarica dei materiali, il trasporto all'interno del cantiere, la cernita e l'accatastamento nei siti che verranno indicati dalla Direzione dei lavori nell'ambito del cantiere dei materiali riutilizzabili, che rimarranno di proprietà dell'Amministrazione, escluso il trasporto a rifiuto in discarica autorizzata del materiale inutilizzabile muratura in scaglioni di pietrame locale con ricorsi a mattoni	m	2	5,90			11,80	€ 183,34	€ 2.163,41
REGIONE LAZIO 2012	A03.03.002.a	Trasporto a spalla d'uomo o insacchettatura di materiali di qualsiasi natura e consistenza, purché il peso di ogni singolo trasporto non sia superiore a 30 kg, se preventivamente autorizzato dalla D.L., su percorsi non carriabili, fino al luogo di deposito, in attesa del trasporto allo scarico, compresi oneri di superamento dislivelli: valutazione a volume	mc	2,10				2,10	€ 43,90	€ 92,19
REGIONE LAZIO 2012	A03.03.006	Carico e trasporto a discariche e/o impianti autorizzati che dovranno vedere copia del formulario d'identificazione del rifiuto trasportato secondo le norme vigenti, di materiali di risulta, provenienti da demolizioni, con autocompattori fino a 1,5 ton, o mezzo di uguali caratteristiche se preventivamente autorizzato dalla D.L., compresi carico, viaggio di andata e ritorno e scarico con esclusione degli oneri di discarica	mc	2,10				2,10	€ 57,62	€ 121,00
REGIONE LAZIO 2012	A03.03.007.a	Compensi alle discariche autorizzate o impianto di riciclaggio, comprensivo tutti gli oneri, tasse e contributi, per conferimento di materiale di risulta proveniente da demolizioni per rifiuti speciali inerti. L'instaurazione dello smaltimento dovrà essere attestata a mezzo dell'apposito formulario di identificazione rifiuti debitamente compilato e firmato in ogni sua parte. La consegna del modulo del formulario alla D.L. autorizzerà la corresponsione degli oneri. rifiuti inerti non recuperabili	mc	2,10				2,10	€ 11,00	€ 23,10
REGIONE LAZIO 2012	A09.04.005.b	Trazzature in lastre di cartongesso dello spessore di 12,5 mm fissate mediante viti autopercuotenti fissate ad una struttura costituita da profilati in lamiera di acciaio zincato da 0,6 mm con montanti ad interasse di 600 mm e guide al pavimento e soffitto fissate alle strutture. È compresa la formazione di saggi vuoti, retinali o sovrappenti, la stuccatura dei giunti e la sigillatura all'incontro con il soffitto con nastro vinilico monoadesivo: con doppia lastra di cartongesso su entrambi i lati -SALA ATTESA	mq		6,20		2,60	16,12	€ 56,75	€ 914,81
REGIONE LAZIO 2012	A12.01.004.a	Intonaco pronto premiscelato in leganti speciali, costituito da un primo strato di fondo e da uno strato di finitura, tirato in piano e frattazzato, applicato con le necessarie poste e guide, rifinito con uno strato di malta fine, liscio con frattazzo metallico o alla pezza, eseguito su superfici piano o curve, verticali e quanto occorre per dare l'opera finita a regola d'arte. Esclusi i ponteggi con base di cemento	mq	2	2,20			4,40	€ 19,02	€ 83,69
REGIONE LAZIO 2012	A20.01.008	Stuccatura e rasatura di intonaci civili nuovi, per dare le superfici perfettamente pronte alla tinteggiatura mediante stucco	mq		6,20		2,60	16,12	€ 3,62	€ 58,35
REGIONE LAZIO 2012	A20.01.010	Preparazione del fondo di superfici murarie interne nuove mediante applicazione di isolante acrilico ad alta penetrazione	mq		54,12			54,12	€ 1,81	€ 97,96
REGIONE LAZIO 2012	A20.01.013.b.03	Tinteggiatura con pittura lavabile di resina sintetica emulsionabile (idropittura) in tinte non forti a tre mani a coprire, esclusi i ponteggi esterni, la preparazione delle superfici con rasatura stuccatura e imprimitura: su superfici esterne: con pitture acriliche al quarzo	mq		54,12			54,12	€ 6,71	€ 363,15
REGIONE LAZIO 2012	A14.02.014.b.02	Zoccolino battiscopa di pietra naturale, marmo o granito, con le superfici a vista lucidate e coste rifilate o semplicemente smussate poste in opera con malta bastarda comprese le occorrenze murature, beveroni, stuccature, stilate, sigillature e pulizia finale: marmi dello spessore 1 cm, altezza 6 + 8 cm: bianco Lasa -NUOVE PARETI ATTESA	m	2	4,20			8,40	€ 26,34	€ 221,26
REGIONE LAZIO 2012	A14.01.012.a	Pavimento in lastre di travertino o pietra di prima scelta avente perimetro minimo di 120 cm di forma quadrata o rettangolare, di spessore di 2 cm, poste in opera su un letto di malta bastarda, previo spolvero di cemento tipo 32.5 con giunti connessi a cemento bianco o colorato compresi tagli e sfridi: travertino chiaro romano	mq	1				1,00	€ 77,47	€ 77,47
REGIONE LAZIO 2012	A17.03.001.e	Serramenti a taglio termico eseguiti con profilati estrusi in alluminio anodizzato naturale UNI EN 15 finiti e posti in opera, spessore profili 65-75 mm. Profili a giunto aperto per i tipi a), b), c), d), e), f). Completi di: vetrocamera Ug <1,9 W/ m²K (per tutti gli altri tipi fare nuovo prezzo); controlloso metallico (esclusa la posa dello stesso); guarnizioni in EPDM o neoprene; accessori come descritto nelle singole tipologie. Prestazioni: permeabilità all'aria A3 (norma UNI EN 12207), tenuta all'acqua classe A3 (norma UNI EN 12210), trasmittanza termica 2- Uk = W/m² K; Rw = 40 dB Serramento a bilico orizzontale o verticale. Accessori: maniglia a cremonese, sistema a quattro punti di chiusura e frizioni senza amesto	mq		2,20		1,2	2,64	€ 994,97	€ 1.570,72
REGIONE LAZIO 2010	E04.01.002.a.02	Porta sagomata nel telaio, con le caratteristiche tecniche della norma UNI EN 1635 «Resistenza al fuoco di porte ed altri elementi di chiusura - Prove e criteri di classificazione», con o senza battuta inferiore, costituita da: Anta in lamiera d'acciaio spessi 8/10 mm tamburata, con rinforzo interno elettrosaldato, riempimento con pacco coibente costituito da pannello di lana minerale trattato con solfato di calcio ad uso specifico antincendio, spessore circa 46 mm e densità 300 kg/mc, isolamento nella zona della serratura con elementi in silicati ad alta densità; Telaio in robusto profilato di lamiera d'acciaio spessi 20-25/10 mm, realizzato con sagome ove accogliere in sedi separate guarnizione in materiale termoisolante per tenuta ai fumi caldi e fiamme e guarnizione in gomma siliconica per tenuta ai fumi freddi (quest'ultima fornita a richiesta); 2 cerniere di grandi dimensioni su ogni anta di cui una completa di molla registrabile per regolazione autochiusura; Serratura di tipo specifico antincendio completa di cilindro tipo Patent e numero 2 chiavi; Maniglia tubolare ad U, con anima in acciaio e rivestimento in materiale isolante completa di placche di rivestimento; Per porta a due battenti guarnizione termoisolante su battuta verticale e catenaccioli incassati (per porta senza maniglioni antipanico) su anta semifissa; Finitura con mano di fondo a polveri polimerizzate a forno colore RAL 1015. Per porte di larghezza superiore a 1500 mm i telai sono verniciati con primer bicomponente RAL 6013. Compresa posa in opera ed ogni magistero per dare l'opera finita a regola d'arte e comprese tutte le predisposizioni per accessori richiesti dalle norme vigenti ed a garanzia di un ottimale funzionamento ed integrità delle caratteristiche antincendio della porta stessa: Ad un battente di altezza nominale 2150 mm;	cad	2				2,00	€ 563,97	€ 1.127,94
									(a) Totale parziale:	€ 7.056,37
									(b) Ribasso contrattuale:	0,00%
									(c) Importo al netto di ribasso:	€ 7.056,37

WP

Richiesta offerta economica per lavori di adeguamento della sala di attesa della UOC Gastroenterologia e del deposito vetrini per la UOC Anatomia Patologica

PAOLINI RAOUL

Lun 21/10/2019 15:16

A: Scar srl <email@scarsrl.com>

Cc: Tecnica e Ingegneria Clinica <segrtec@ifo.gov.it>

 3 allegati (3 MB)

Deposito Vetrini.pdf; ingresso UOC Gastroenterologia.pdf; CME complessivo.pdf;

Buongiorno,
facendo seguito ai colloqui intercorsi e al sopralluogo congiunto presso le aree in oggetto, preso atto dei requisiti edili e impiantistici dei locali e della successiva discussione tecnica, si chiede a codesta Impresa di redigere la propria miglior offerta e economica relativamente ai lavori di adeguamento degli ambienti come descritti nelle planimetrie e nei computi metrici estimativi allegati.

L'offerta economica dovrà evidenziare il ribasso percentuale praticato.

La documentazione amministrativa di rito, sarà richiesta a codesta Società in sede di affidamento dei lavori.

Si precisa che la presente richiesta di offerta non vincola in alcun modo la scrivente Amministrazione nei confronti di codesta Impresa.

Distinti saluti

Raoul Paolini

ing. Raoul Paolini
U.O.S. Manutenzione e Progettazione
U.O.C. Patrimonio e Tecnico
ISTITUTI FISIOTERAPICI OSPITALIERI
Via Elio Chianesi 53, 00144 Rome, Italy
mob: +393298329940
fax: +390652665223
raoul.paolini@ifo.gov.it, www.ifo.it



SCAR s.r.l.**IMPIANTI ELETTRICI****RISTRUTTURAZIONI EDILI**

00132 ROMA VIA CASILINA 1753

TEL 06/20.76.25.25 FAX 06/207.11.95

P. I. 05864181002 CF 05864181002

Cap. Soc. €10.400,00 int. vers.

Email : email@scarsrl.comPec: scarsrl@pec.it

ROMA	23/10/2019	Spett.le
Prot. N°	034/19	U.O.C. Servizio Tecnico ISTITUTI FISIOTERAPICI OSPITALIERI Via Elio Chianesi 53, 00144 Rome, Italia C.A. Ing. Raoul Paolini
Vs rifer.		

Oggetto: offerta economica per l'esecuzione dei seguenti lavori di adeguamento locali presso il complesso ospedaliero IFO Istituti Fisioterapici Ospitalieri.

A seguito Vs richiesta Vi comuniciamo la nostra migliore offerta per le opere di adeguamento della sala di attesa della UOC Gastroenterologia e del deposito vetrini per la UOC Anatomia Patologica, come descritti nel CM e nelle planimetrie inviate.

In considerazione dei lavori e delle forniture ed esaminati i documenti inviati, formuliamo la seguente offerta economica:

Importo delle opere da eseguire da Computo Metrico Estimativo, pari ad euro 13.932,14(I.V.A. esclusa)

Ribasso accordato 18,54 % (diciottovirgolacinquantaquattropercento) pari a un

importo netto di Euro 11.349,12 (undicimilatrecentoquarantanove/12) I.V.A. esclusa

SCAR srl