

UOC Servizio Tecnico

**Il dirigente della UOC Servizio Tecnico
in virtù della delega conferita con deliberazione N°232/2015
HA ASSUNTO LA PRESENTE DETERMINAZIONE**

N. 98 del 23/01/2020

OGGETTO: Affidamento alla ditta SCAR S.r.l., dell'intervento per il recupero funzionale di un'area a rustico e di un locale archivio presso il corpo ospedaliero degli I.F.O. - Importo 16.072,87 euro (I.V.A. esclusa) -Z062BA18A3

Esercizi/o 2020 - conto 503010101/507010103 Centri/o di costo .

- **Importo presente Atto: € 19.930,36**

- **Importo esercizio corrente: € 19.608,90**

Budget

- **Assegnato: € 1.200.000,00**

- **Utilizzato: € 741.869,80**

- **Residuo: € 438.521,30**

Autorizzazione n°: 2020/94005.519 (503010101 † 19.608,90) - (507010103 † 321,46)

Servizio Risorse Economiche: **Cinzia Bomboni**

UOC Servizio Tecnico Proposta n° DT-1059-2019

L'estensore

Romina Rosati

Il Responsabile del Procedimento

Raoul Paolini

Il Dirigente della UOC Servizio Tecnico

Francesco Proietto

La presente determinazione si compone di n° 5 pagine e dei seguenti allegati che ne formano parte integrante e sostanziale:

- allegato n. 1 e allegato n. 2

Il Dirigente della UOC Servizio Tecnico

- Vista la Deliberazione n. 232 del 14 maggio 2015 di Adozione del Regolamento di Organizzazione e Funzionamento degli I.F.O.;
- Vista la Deliberazione n. 511 del 27 giugno 2017 di attribuzione delle deleghe ai Dirigente del Ruolo Amministrativo e professionali degli IFO;
- Visto il D.Lgs. 18 aprile 2016 n. 50 “Attuazione delle direttive 2014/23/UE, 2014/24/UE e 2014/25/UE sull'aggiudicazione dei contratti di concessione, sugli appalti pubblici e sulle procedure d'appalto degli enti erogatori nei settori dell'acqua, dell'energia, dei trasporti e dei servizi postali, nonché per il riordino della disciplina vigente in materia di contratti pubblici relativi a lavori, servizi e forniture” e ss.mm.ii., nel seguito indicato come “Codice”;
- Visto il D.P.R. n. 207 del 5 ottobre 2010 “Regolamento di esecuzione ed attuazione del Decreto Legislativo 12 aprile 2006, n. 163”, nelle parti ancora vigenti al momento delle opere in parola;
- Premesso che nell’ambito delle iniziative del cosiddetto “Progetto Accoglienza” attualmente in itinere negli I.F.O. è necessario individuare alcuni locali da destinare, appunto, a punto di accoglienza dei pazienti che giungono in ospedale per iniziare il proprio percorso terapeutico;
- che, tra i possibili siti esaminati, l’attuale archivio di documenti sanitari, posto nella zona dei poliambulatori (piano terra) è stato valutato come ottimale in ragione della sua vicinanza all’ingresso principale e per la sua collocazione in un’area molto frequentata e di facile accesso;

- Considerato** che la trasformazione dell'attuale destinazione d'uso dei locali in parola, da archivio a uffici, comporta la realizzazione di opere edili e un adeguamento dell'impiantistica (soprattutto quella relativa alla rivelazione e estinzione incendi) nonché la realizzazione (ex novo, attraverso il recupero di un'area a rustico posta al primo piano interrato) di un archivio destinato a custodire la predetta documentazione sanitaria;
- Vista** la proposta progettuale redatta dal proponente Servizio, composta da tavole grafiche e computi metrici estimativi (Allegato n.1) che stima l'onere delle lavorazioni a 19.706,43 € (I.V.A. esclusa);
- Considerato** che per esigenze istituzionali le aree di cui sopra dovranno essere fruibili già a decorrere dal 19 dicembre 2019 ovvero con tempi assai stretti per la realizzazione che per tale ragione, sono state contattate tre ditte iscritte nell'albo fornitori della scrivente Unità, in particolare Cecchini Costruzioni S.r.l., Strutture S.r.l. e SCAR S.r.l. ponendo come condizione imprescindibile il rispetto del termine delle opere entro la data suddetta;
- che la sola ditta SCAR S.r.l. ha accettato il vincolo temporale di cui sopra;
- Visto** l'art.36, comma 2, lettera "a" del Codice, così come modificato dal D.Lgs. n. 57/2017, "... le stazioni appaltanti procedono all'affidamento di lavori servizi e forniture di importo inferiore alle soglie di cui all'articolo 35... per affidamenti di importo inferiore a 40.000 euro, mediante affidamento diretto anche senza previa consultazione di due o più operatori economici...";
- Acquisita** pertanto la disponibilità della ditta SCAR S.r.l. per eseguire le lavorazioni di che trattasi, per l'importo di 16.072,87 € I.V.A. esclusa (Allegato n.2);
- Ritenuto** opportuno, per quanto sopra motivato, affidare alla ditta SCAR S.r.l., con sede in via Casilina n.1753, 00132 Roma, l'intervento per il recupero funzionale di un'area a rustico e di un locale archivio presso il corpo ospedaliero degli I.F.O., per l'importo di 16.075,59 € esclusa I.V.A. (22%);

Visto il Quadro Economico complessivo dell'intervento in parola:

QUADRO ECONOMICO		
	Importo lavori	16.072,87 €
SOMME A DISPOSIZIONE		
B	Art.113 ex D.Lgs. n. 50/2017 e smi (2% A)	321,46 €
C		3.536,03 €
D	Totale somme a disposizione (B+C)	3.857,49 €
T	TOTALE (A+D)	19.930,36 €

Attestato che il presente Provvedimento, a seguito dell'istruttoria effettuata, nella forma e nella sostanza è totalmente legittimo ed utile per il servizio pubblico, ai sensi dell'art. 1 della Legge n°20/1994 e ss.mm.ii. nonché alla stregua dei criteri di economicità e di efficacia di cui all'art. 1, comma 1, della Legge n°241/1990, come modificata dalla legge n°15/2005;

Attestato in particolare, che il presente Provvedimento è stato predisposto nel pieno rispetto delle indicazioni e dei vincoli stabiliti dai Decreti del Commissario ad Acta per la realizzazione del Piano di Rientro dal disavanzo del settore sanitario della Regione Lazio;

DETERMINA

Per i motivi di cui in narrativa che si intendono integralmente confermati, di approvare:

- l'affidamento alla ditta SCAR S.r.l., con sede in via Casilina n.1753, 00132 Roma, dell'intervento per il recupero funzionale di un'area a rustico e di un locale archivio presso il corpo ospedaliero degli I.F.O. per l'importo di 16.072,87 € oltre I.V.A. (22%), CIG Z5B2A-DE248;
- il seguente Quadro Economico:

QUADRO ECONOMICO

	Importo lavori	16.072,87 €
SOMME A DISPOSIZIONE		
B	Art.113 ex D.Lgs. n. 50/2017 e smi (2% A)	321,46 €
C		3.536,03 €
D	Totale somme a disposizione (B+C)	3.857,49 €
T	TOTALE (A+D)	19.930,36 €

- l'accantonamento di 321,51 € nel Fondo Incentivi (ex art. 113 D.Lgs. n. 50/2016).

L'importo totale di 19.930,36 € IVA compresa, sarà così ripartito:

- 19.608,90 € sul conto 5.03.01.01.01 - esercizio finanziario 2020;
- 321,46 € sul conto 5.07.01.01.03 (Fondo Incentivi ex art. 113 D.Lgs. n. 50/2016)

La U.O.C. proponente curerà tutti gli adempimenti per l'esecuzione della presente Determinazione.

La UOC Servizio Tecnico curerà tutti gli adempimenti per l'esecuzione della presente determinazione.

Il Dirigente della UOC Servizio Tecnico

Francesco Proietto

Documento firmato digitalmente ai sensi del D.Lgs 82/2005 s.m.i. e norme collegate

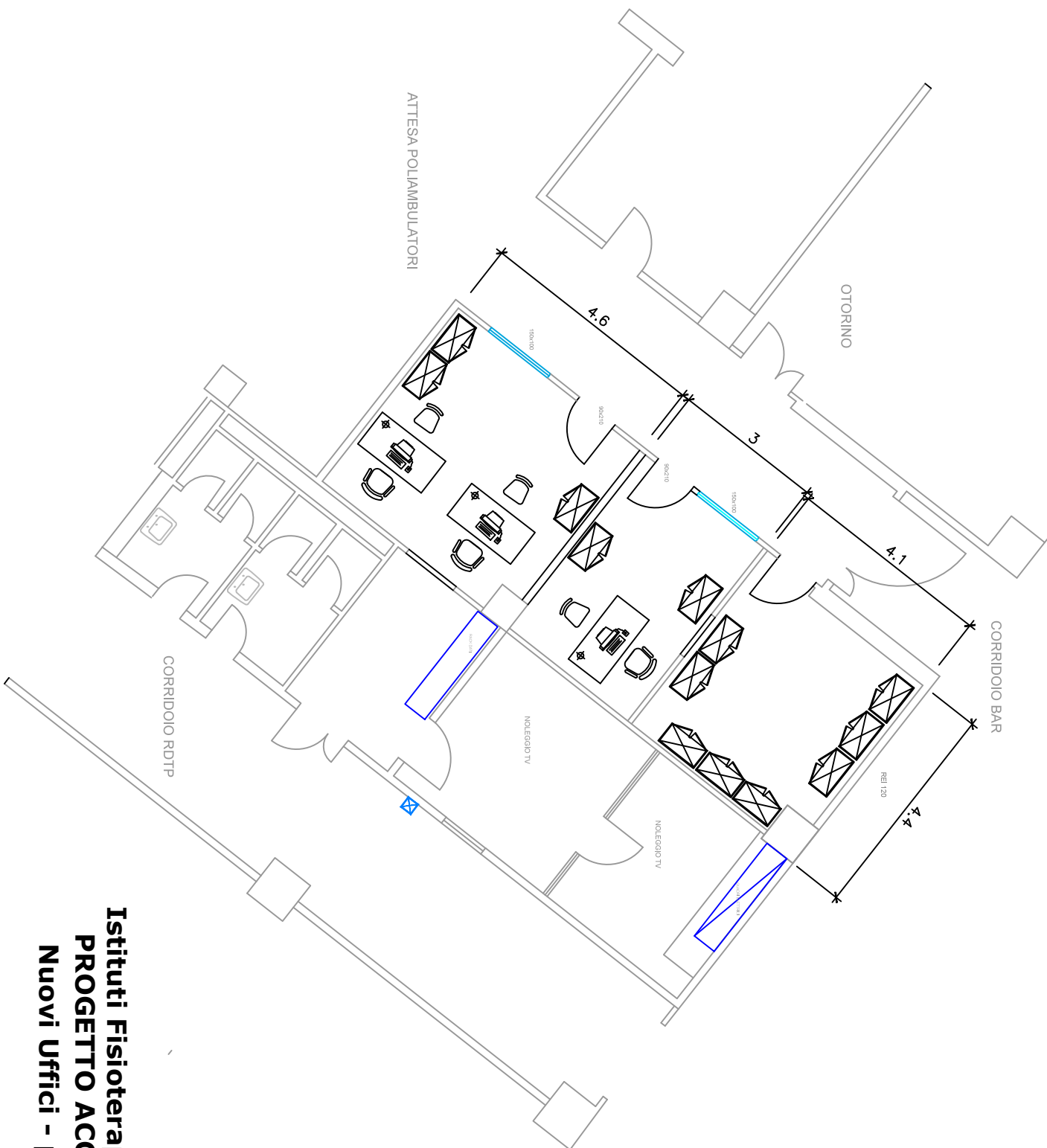

Istituti Fisioterapici Ospitalieri
PROGETTO ACCOGLIENZA
Nuovi Uffici - piano terra

RP

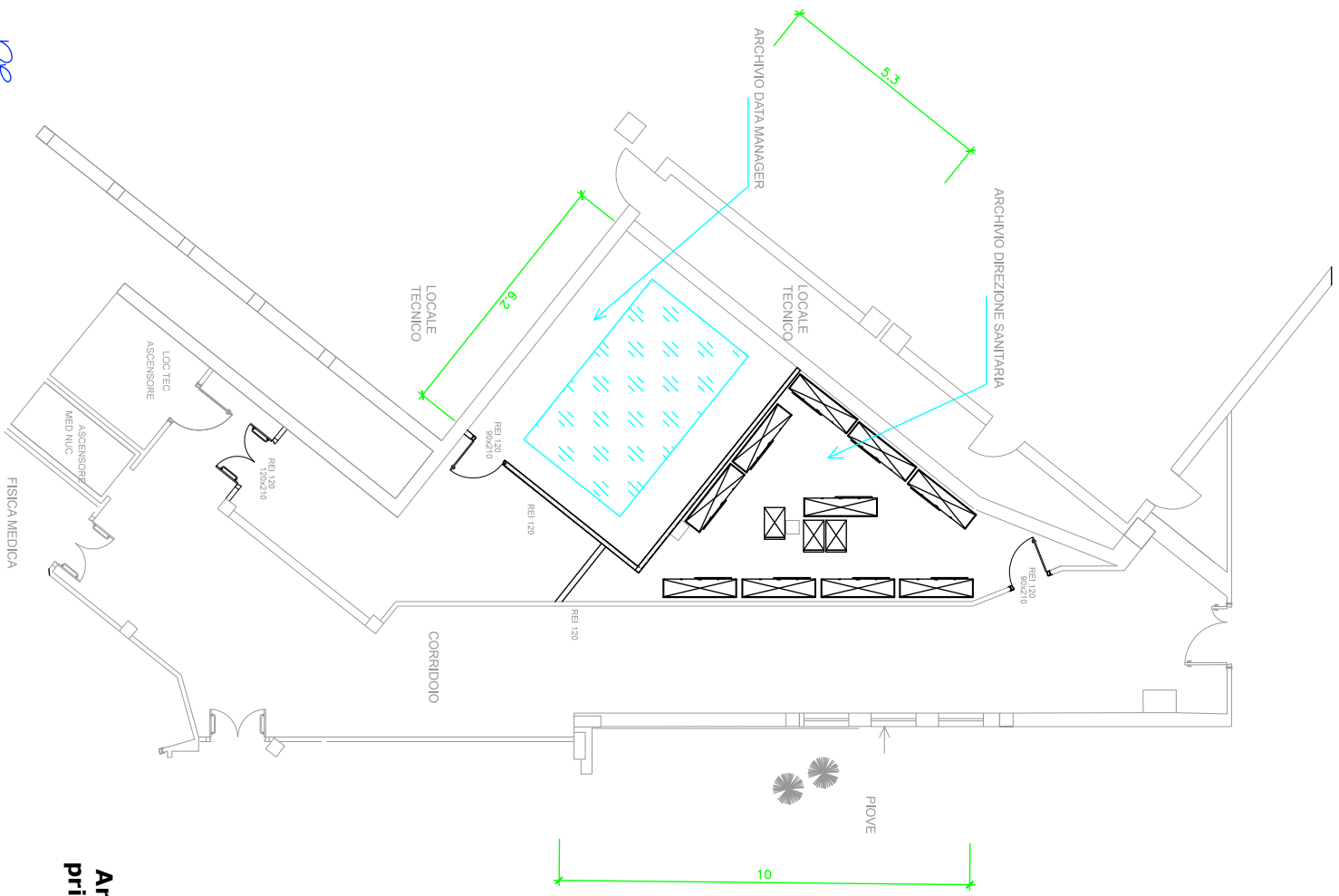

**Archivio documenti
primo piano interrato**

COMPUTO METRICO ESTIMATIVO

r. Or	TARIFFA	DESIGNAZIONE DEI LAVORI	MISURAZIONI:				Quantità	IMPORTI		
			Par.ug	Lung.	Larg.	H/peso		unitario	TOTALE	
1	A07.03.007.a	<p>Massetto premiscelato galleggiante pronto all'impiego per lavori di recupero, costituito da cementi, inerti selezionati ed additivi specifici premiscelati per la realizzazione di sottofondi esterni ed interni ad asciugamento rapido e ritiro fortemente compensativo non aderente al piano di posa, pedonabili ed idonei alla posa di pavimentazioni in materiale ceramico, cotto e pietre naturali dopo 4 ore, di pavimenti vinilici, moquette, parquet dopo 48 ore, con resistenza caratteristica e compressione dopo 48 ore di 30 N/mm² ed una umidità residua non inferiore al 2,5%, compresa la fornitura e posa in opera di nastro comprimibile di spessore pari a 4 - 8 mm da fissare lungo le pareti perimetrali ed i pilastri in corrispondenza dell'altezza del massetto, la fornitura e la posa in opera sul piano di posa di un foglio impermeabile (polietilene, PVC, cartone catramato, ecc) di idoneo peso a teli sovrapposti per almeno 200 mm, la stesura del materiale impastato che dovrà avere una consistenza "terra umida". La fornitura e posa in opera al di sopra di tubazioni e canalizzazioni di una rete fina a maglie esagonali, la compattazione, la livellazione con staggia e la rifinitura con frattazzo a macchina a disco rotante del massetto e quanto altro occorre per dare il lavoro compiuto a regola d'arte: per uno spessore fino a 40 mm circa</p> <p>MISURAZIONI: Massetto archivio</p> <p style="text-align: right;">SOMMANO m²</p>	1,00			45,000	45,00			
							45,00	38,00	1710,00	
2	A14.01.022.f	<p>Pavimento in klinker ceramicato ad alta resistenza, classificabile secondo la norma UNI EN 87 nel gruppo A1, dello spessore 8 ÷ 14, posto in opera su un letto di malta bastarda, compresa connessione dei giunti con malta di cemento o idoneo sigillante (circa 5 mm), i pezzi speciali, i terminali, i tagli, sfridi e pulitura finale anche con acido: superficie smaltata, vari colori: 30 x 30 cm</p> <p>MISURAZIONI: pavimento archivio</p> <p style="text-align: right;">SOMMANO m²</p>	1,00			45,000	45,00			
							45,00	47,82	2151,90	
3	A09.04.005.a	<p>Tramezzature in lastre di cartongesso dello spessore di 12,5 mm fissati mediante viti autoperforanti fosfatate ad una struttura costituita da profilati in lamiera di acciaio zincato da 0,6 mm con montanti ad interasse di 600 mm e guide al pavimento e soffitto fissate alle strutture. È compresa la formazione di spigoli vivi, retinati o sporgenti, la stuccatura dei giunti e la sigillatura all'incontro con il soffitto con nastro vinilico monoadesivo: con una lastra di cartongesso su entrambi i lati</p> <p>MISURAZIONI: tramezzo archivio lato corridoio</p> <p style="text-align: right;">SOMMANO m²</p>	1,00	12,00	3,400		40,80			
							40,80	39,10	1595,28	
4	A09.04.006.b	<p>Tramezzature in lastre di cartongesso per pareti interne resistenti al fuoco REI 120 Pannelli fissati mediante viti autoperforanti fosfatate ad una struttura costituita da profilati in lamiera di acciaio zincato da 0,6 mm con montanti ad interasse di 600 mm e guide al pavimento e soffitto fissate alle strutture. E' compresa la formazione degli spigoli vivi, retinati o sporgenti, la stuccatura dei giunti e la sigillatura all'incontro con il soffitto con nastro vinilico monoadesivo. dello spessore finito di 125 mm, costituita da due pannelli per ogni lato dello spessore di 125 mm</p> <p>MISURAZIONI: tramezzo archivio REI 120</p> <p style="text-align: right;">SOMMANO m²</p>	1,00	8,00	3,500		28,00			
							28,00	60,15	1684,20	

RP

5	A12.01.008	Rasatura di superfici rustiche già predisposte, con intonaco per interni costituito da gesso scagliola e calce, nelle proporzioni di 40 parti di calce in polvere e 60 parti di gesso, perfettamente levigato, dello spessore non inferiore a 5 mm; su pareti verticali e quanto occorre per dare l'opera finita a regola d'arte. Esclusi i ponteggi							
		MISURAZIONI: nuovi tramezzi archivio	1,00			68,800	68,80		
		SOMMANO m²					68,80	6,20	426,56
6	A20.01.010	Preparazione del fondo di superfici murarie interne nuove mediante applicazione di isolante acrilico ad alta penetrazione							
		MISURAZIONI: nuovi tramezzi archivio	1,00			98,000	98,00		
		SOMMANO m²					98,00	1,81	177,38
7	A20.01.013.b.0 2	Tinteggiatura con pittura lavabile di resina sintetica emulsionabile (idropittura) in tinte non forti a tre mani a coprire, esclusi i ponteggi esterni, la preparazione delle superfici con rasatura stuccatura e imprimitura: su superfici esterne: con pitture vinilacriliche							
		MISURAZIONI: archivio	1,00			98,000	98,00		
		SOMMANO m²					98,00	6,15	602,70
8	S01.01.002.36	Telo impermeabile occhiellato in plastica pesante per la protezione dei depositi contro le intemperie.							
		MISURAZIONI: CORRIDOIO ACCESSO DEI PAZIENTI AL POLIAMBULATORIO	2,00	12,00	2,700		64,80		
		SOMMANO m²					64,80	6,71	434,81
9	A03.02.025.b	Rimozione impianto elettrico, telefonico, televisivo e citofonico, compreso la disattivazione dei cavi la cernita dell'eventuale materiale di recupero e l'avvicinamento al luogo di deposito: frutto (interruttore, presa, ect.)							
		MISURAZIONI: rimozione impianti uffici	1,00			18,000	18,00		
		SOMMANO cad					18,00	2,07	37,26
10	D06.03.001.d	Plafoniera stagna in policarbonato autoestinguente, grado di protezione IP 65, classe di isolamento I, con diffusore in policarbonato trasparente prismatico, completa di lampada fluorescente 4000 K, cablaggio, rifasamento e di ogni altro accessorio, in opera: per 2 lampade da 36 W							
		MISURAZIONI: archivio	2,00				2,00		
		SOMMANO cad					2,00	78,50	157,00

RP

11	E04.01.002.b.0 2	Porta tagliafuoco REI 120, con le caratteristiche dettate dalla norma UNI CNVVF CCI 9723 «Resistenza al fuoco di parte ed altri elementi di chiusura - Prove e criteri di classificazione», con o senza battuta inferiore, costituita da: Anta in lamiera d'acciaio spess. 9/10 mm tamburata, con rinforzo interno elettrosaldato, riempimento con pacco coibente costituito da pannello di lana minerale trattato con solfato di calcio ad uso specifico antincendio, spessore circa 46 mm e densità 300 kg/m ³ , isolamento nella zona della serratura con elementi in silicati ad alta densità; Telaio in robusto profilato di lamiera d'acciaio spess. 20-25/10 mm, realizzato con sagome ove accogliere in sedi separate guarnizione in materiale termoespansivo per tenuta a fumi caldi e fiamme e guarnizione in gomma siliconica per tenuta a fumi freddi (quest'ultima fornita a richiesta); 2 cerniere di grandi dimensioni su ogni anta di cui una completa di molla registrabile per regolazione autochiusura; Serratura di tipo specifico antincendio completa di cilindro tipo Patent e numero 2 chiavi; Maniglia tubolare ad U, con anima in acciaio e rivestimento in materiale isolante completa di placche di rivestimento; Per porta a due battenti guarnizione tempoespansiva su battuta verticale e catenaccioli incassati (per porta senza maniglioni antipánico) su anta semifissa; Finitura con mano di fondo a polveri polimerizzate a forno colore RAL 1019. Per porte di larghezza superiore a 1500 mm i telai sono verniciati con primer bicomponente RAL 6013. Compresa posa in opera ed ogni magistero per dare l'opera finita a regola d'arte e comprese tutte le predisposizioni per accessori richiesti dalle norme vigenti ed a garanzia di un ottimale funzionamento ed integrità delle caratteristiche antincendio della porta stessa: A due battenti di altezza nominale 2150 mm: dimensione nominale (foro muro) larghezza tra 1300 e 1600 mm									
		M I S U R A Z I O N I: archivio	1,00						1,00		
		SOMMANO cad							1,00	850,09	850,09
12	A03.01.003.a	Taglio a forza di muratura per limitate quantità, anche voltata, di spessore superiore ad una testa, eseguito a mano con l'ausilio di martello demolitore, per ripresa in breccia, a piccoli tratti, apertura di vani ed eliminazione di riseghe, l'adozione di tutti gli accorgimenti atti a tutelare l'incolumità degli operai e del pubblico, riparazioni per danni arrecati a terzi, e a condutture pubbliche e private, compreso il tiro in discesa dei materiali, il trasporto all'interno del cantiere, la cernita e l'accatastamento nei siti che verranno indicati dalla Direzione dei lavori nell'ambito del cantiere dei materiali riutilizzabili, che rimarranno di proprietà dell'Amministrazione, escluso il trasporto a rifiuto in discarica autorizzata del materiale inutilizzabile: muratura in mattoni pieni									
		M I S U R A Z I O N I: apertura vani per porte e vetrate	3,00 2,00	2,20 1,50	1,200 1,300	0,250 0,250			1,98 0,98		
		SOMMANO m ³							2,96	203,48	602,30
13	A03.03.005.a	Carico e trasporto a discariche e/o impianti autorizzati che dovranno vidimare copia del formulario d'identificazione del rifiuto trasportato secondo le norme vigenti, con qualunque mezzo, di materiale proveniente da demolizioni e scavi, anche se bagnato compreso il carico eseguito con mezzi meccanici o a mano e il successivo scarico. Esclusi gli oneri di discarica: compreso il carico a mano									
		M I S U R A Z I O N I: SOMMANO ton				3,000			3,00		
									3,00	23,65	70,95
14	A03.02.010.g	Rimozione di pavimentazione eseguita con l'ausilio di idonei mezzi, compresa la malta di allettamento e l'onere eventuale della ripulitura, l'avvicinamento al luogo di deposito provvisorio e stipamento del materiale che resta a disposizione dell'Amministrazione, escluso il calo in basso. Il massetto di sottofondo in sabbia, ghiaia o cemento da contabilizzare a parte: cubetti di porfido o selcio su letto di malta									
		M I S U R A Z I O N I: rimozione pavimento in vinilico	1,00	3,00	0,600	1,200			2,16		
		SOMMANO m ²							2,16	15,49	33,46

RP

15	A16.01.001.e	Controtelaio in abete dello spessore di 25 mm, in opera, completo di idonee grappe per l'ancoraggio alla muratura e quanto altro necessario per dare il lavoro finito a regola d'arte: di larghezza fino a 15 cm							
		M I S U R A Z I O N I:	5,00				5,00		
		SOMMANO m					5,00	11,88	59,40
16	A21.01.022	Architrave in acciaio formata da almeno due putrelle entro murature portanti per creazione o allargamento di passaggio, eseguita mediante: breccia nella muratura per l'alloggiamento delle putrelle, posa su letto di malta e sigillatura degli interstizi con malta a ritiro compensato, le travi opportunamente collegate, riempimento degli spazi tra le travi con getto di betoncino ad alta aderenza, leggermente armato, le riprese delle murature (demolizione della muratura sottostante da valutare a parte), comprese opere di puntellatura e mezzi e provvedimenti necessari per non arrecare danni ad opere non interessate al lavoro. Compenso minimo: 40 kg							
		M I S U R A Z I O N I:	1,00		70,000		70,00		
		architrave su porte e vetrate IPE 100							
		SOMMANO kg					70,00	13,82	967,40
17	A17.03.005.b	Porte interne con telaio in alluminio anodizzato colore naturale per tav. fino a 0,11 m, due cerniere in alluminio, serratura con chiave normale, maniglia in ottone o in alluminio anodizzato, battente ad una specchiatura a vetro formato da profilati estrusi in alluminio anodizzato colore naturale spessore complessivo 40/45 mm, con fermavetro in alluminio: due ante luce 1,20x2,10 m							
		M I S U R A Z I O N I:	3,00				3,00		
		porte luce netta 2,10 x 0,90							
		SOMMANO cad					3,00	799,66	2398,98
18	A17.03.001.j	Serramenti a taglio termico eseguiti con profilati estrusi in alluminio anodizzato naturale UNI ARC 15 forniti e posti in opera, spessore profili 65-75 mm. Profili a giunto aperto per i tipi a), b), c), d), e), f). Completi di: vetrocamera Ug <1,9 W/m ² K (per tutti gli altri tipi fare nuovo prezzo); controtelaio metallico (esclusa la posa dello stesso); guarnizioni in EPDM o neoprene; accessori come descritto nelle singole tipologie. Prestazioni: permeabilità all'aria A3 (norma UNI EN 12207), tenuta all'acqua classe A9 (norma UNI EN 12210), trasmittanza termica $2= U_k = W/m^2 K$; $R_w = 40 dB$ Serramento fisso. Telaio fisso							
		M I S U R A Z I O N I:	2,00	1,50	1,000		3,00		
		vetrate fisse							
		SOMMANO m ²					3,00	265,02	795,06
19	A09.04.005.b	Tramezzature in lastre di cartongesso dello spessore di 12,5 mm fissati mediante viti autoperforanti fosfatate ad una struttura costituita da profilati in lamiera di acciaio zincato da 0,6 mm con montanti ad interasse di 600 mm e guide al pavimento e soffitto fissate alle strutture. È compresa la formazione di spigoli vivi, retinati o sporgenti, la stuccatura dei giunti e la sigillatura all'incontro con il soffitto con nastro vinilico monoadesivo: con doppia lastra di cartongesso su entrambi i lati							
		M I S U R A Z I O N I:	1,00	4,40	3,000		13,20		
		tramezzo divisione ufficio	2,00	2,10	1,000		4,20		
		chiusura vano porta							
		SOMMANO m ²					17,40	56,75	987,45
20	A12.01.008	Rasatura di superfici rustiche già predisposte, con intonaco per interni costituito da gesso scagliola e calce, nelle proporzioni di 40 parti di calce in polvere e 60 parti di gesso, perfettamente levigato, dello spessore non inferiore a 5 mm; su pareti verticali e quanto occorre per dare l'opera finita a							
		M I S U R A Z I O N I:	2,00						
							17,400	34,80	

			SOMMANO cad			6,00	159,07	954,42
28	D05.17.005	Minicanali in PVC per installazioni a parete, completi di coperchio, accessori (quali fermagli, terminali), quanto altro occorra per il fissaggio,ecc. in opera: fino a mm 25 x 20						
		M I S U R A Z I O N I:	1,00	26,000		26,00		
						26,00	5,22	135,72
29	D04.01.004.b	Interruttore unipolare per serie civile componibile 250V, in						
		M I S U R A Z I O N I:	3,00			3,00		
						3,00	4,23	12,69
30	D05.03.001	Scatola di derivazione in polimero ABS-PC per canale PVC, completa di settori interni che consentano la separazione dei canali, completa di accessori e quanto altro occorra per il						
		M I S U R A Z I O N I:	6,00			6,00		
						6,00	18,49	110,94
31	D05.02	Scatola portapparecchi per canaletta in PVC per installazione a parete completa di supporto, eventuale compensatore di altezza, placca e quanto altro occorra per il fissaggio, fino a						
		M I S U R A Z I O N I:	3,00			3,00		
						3,00	13,48	40,44
32	D05.11.002	Scatola portapparecchi per canaletta in PVC per installazione a battiscopa, compresa di ogni accessorio per il fissaggio, in						
		M I S U R A Z I O N I:	8,00			8,00		
						8,00	33,42	267,36
33	D04.03.001.f	Presa per serie civile componibile 2P+T - 250 V,, grado di protezione 2.1, norme C.E.I. 23-16, 23-5, 23-50 (IEC 884-1) in opera: Presa 2x16 A di sicurezza irreversibile						
		M I S U R A Z I O N I:	8,00			8,00		
						8,00	17,28	138,24
34	D01.05.001	Punto presa trasmissione dati cat.5e sottotraccia esclusa la linea, comprensivo di quota parte della scatola di derivazione dalla canalizzazione, scatola portafrutto, frutto, tubazione in pvc autoestinguente diametro minimo 32 mm, incassata sotto intonaco. Posto in opera a regola d'arte, escluse le opere murarie, incluso ogni onere e quanto altro occorra per dare l'opera finita a regola d'arte. Presa RJ45 cat. 5e						
		M I S U R A Z I O N I:	3,00			3,00		
						3,00	41,00	123,00
35	D02.05.001.b	Cavi per trasmissione dati twistati, non schermati cavo per trasmissione dati UTP - categoria 6 24 AWG, conforme ISO-						
		M I S U R A Z I O N I:	45,00			45,00		
						45,00	2,92	131,40
36	S01.01.004.01.a	Trabattello mobile prefabbricato UNI EN 1004 in tubolare di alluminio, base cm 60 x 140, completo di piani di lavoro, botole e scale di accesso ai piani, protezioni, stabilizzatori e quanto altro previsto dalle norme vigenti, altezza max di utilizzo m 3,00. Nolo per un mese o frazione del solo materiale						
		M I S U R A Z I O N I:	1,00			1,00		
						1,00	28,01	28,01

37	S01.01.004.01. b	Trabattello mobile prefabbricato UNI EN 1004 in tubolare di alluminio, base cm 60 x 140, completo di piani di lavoro, botole e scale di accesso ai piani, protezioni, stabilizzatori e quanto altro previsto dalle norme vigenti, altezza max di utilizzo m 3,00. Per ogni montaggio e smontaggio in opera						
		M I S U R A Z I O N I: MONTAGGIO - SMONTAGGIO	2,00			2,00		
		SOMMANO cad				2,00	9,89	19,78
		TOTALE euro						19706,43
		AGGIUNGE NUOVA VOCE						

documento realizzato con **PriMus** for Excel by **ACCA software** S.p.A.

RP

SCAR s.r.l.**IMPIANTI ELETTRICI****RISTRUTTURAZIONI EDILI**

00132 ROMA VIA CASILINA 1753

TEL 06/20.76.25.25 FAX 06/207.11.95

P. I. 05864181002 CF 05864181002

Cap. Soc. €10.400,00 int. vers.

Email : email@scarsrl.comPec: scarsrl@pec.it

ROMA	11/11/2019	Spett.le
Prot. N°	036/19	U.O.C. Servizio Tecnico ISTITUTI FISIOTERAPICI OSPITALIERI Via Elio Chianesi 53, 00144 Rome, Italia C.A. Ing. Raoul Paolini
Vs rifer.		

Oggetto: offerta economica per l'esecuzione dei seguenti lavori di adeguamento locali presso il complesso ospedaliero IFO Istituti Fisioterapici Ospitalieri.

A seguito Vs richiesta Vi comuniciamo la nostra migliore offerta per le opere "Intervento per il recupero funzionale di un'area a rustico piano -1 e di un locale archivio piano terra" come descritti nel CM e nelle planimetrie inviate.

In considerazione dei lavori e delle forniture ed esaminati i documenti inviati, formuliamo la seguente offerta economica:

Importo delle opere da eseguire da Computo Metrico Estimativo, pari ad euro 19.706,43 (I.V.A. esclusa)

Ribasso accordato 18,45 % (diciottovirgolaquarantacinquepercento) pari a un

importo netto di Euro 16.072,87 (sedecimilasettantaduevirgolaottantasette) I.V.A. esclusa

SCAR srl